



Fakulta
tělesné kultury

Výroční zpráva o hospodaření

Fakulty tělesné kultury Univerzity Palackého v Olomouci

za rok 2015

Obsah

1	Úvod a legislativní rámec	3
2	Rozpočet	5
3	Hospodaření	9
4	Majetek	11
5	Mzdy	15
6	Závěr	18
7	Výsledovka	19
8	V obrazech	21



1

ÚVOD A LEGISLATIVNÍ RÁMEC

Předkládaná Výroční zpráva o hospodaření Fakulty tělesné kultury Univerzity Palackého v Olomouci v roce 2015 má za cíl poskytnout ucelený a přesný obraz za všechny oblasti hospodářské činnosti fakulty, zejména tedy majetkové, finanční a personální.

Výroční zpráva o hospodaření je zpřístupněna na webových stránkách fakulty, jednak pro potřeby členů akademické obce, ale také pro celou širokou veřejnost.

Fakulta se při své činnosti v roce 2015 řídila v souladu s ustanoveními zákona č. 111/1998 Sb., o vysokých školách a o změně a doplnění dalších zákonů (zákon o vysokých školách) v platném znění.

Současně také při dílčích hospodářských činnostech dalšími zákony platnými pro konkrétní oblasti:

- zákon č. 563/1991 Sb., o účetnictví;
- zákon č. 586/1992 Sb., o dani z příjmu;
- zákon č. 235/2004 Sb., o dani z přidané hodnoty;
- zákon č. 137/2006 Sb., o veřejných zakázkách.

Respektovány byly rovněž interní normy fakulty, ale také vnitřní předpisy a normy univerzity.



2

ROZPOČET

Děkan fakulty doc. PhDr. Zbyněk Svozil, Ph.D. obdržel dopisem rektora UP prof. Mgr. Jaroslava Millera, M.A., Ph.D. ze dne 16. 3. 2015 **rozpis neinvestičních finančních prostředků pro fakultu na rok 2015** v těchto položkách:

	v tis. Kč
příspěvek dle ukazatele A	81 396,00
příspěvek dle ukazatele K	18 217,00
příspěvek SF	1 000,00
odvod na celouniverzitní aktivity	-19 429,00
neinvestiční prostředky celkem	81 184,00
RVO	11 667,00

V průběhu kalendářního roku došlo ke změně příspěvku takto:

	v tis. Kč
neinvestiční prostředky celkem	81 184,00
příspěvek A, K – převod z SF, FR	1 000,00
mezifakultní vyrovnání příspěvku A, K FF UP	-2 074,00
mezifakultní vyrovnání příspěvku A, K PŘF UP	-2 745,00
mezifakultní vyrovnání příspěvku A, K PdF UP	-676,60
mezifakultní vyrovnání příspěvku A, K CMTF UP	123,00
převod příspěvku A, K z CP (na mzdové náklady)	559,00
celkem příspěvek A, K	77 370,40
převod příspěvku F (studenti se specifickými potřebami)	200,00
celkem příspěvek A, K, F	77 570,40
stipendia DSP (skutečnost)	4 207,50
CELKEM PŘÍSPĚVEK	81 777,90

	v tis. Kč
RVO	11 667,00
mezifakultní vyrovnání	-1 000,00
CELKEM RVO	10 667,00

Graf 1 | Příspěvek, dotace fakulty v letech 2009–2015

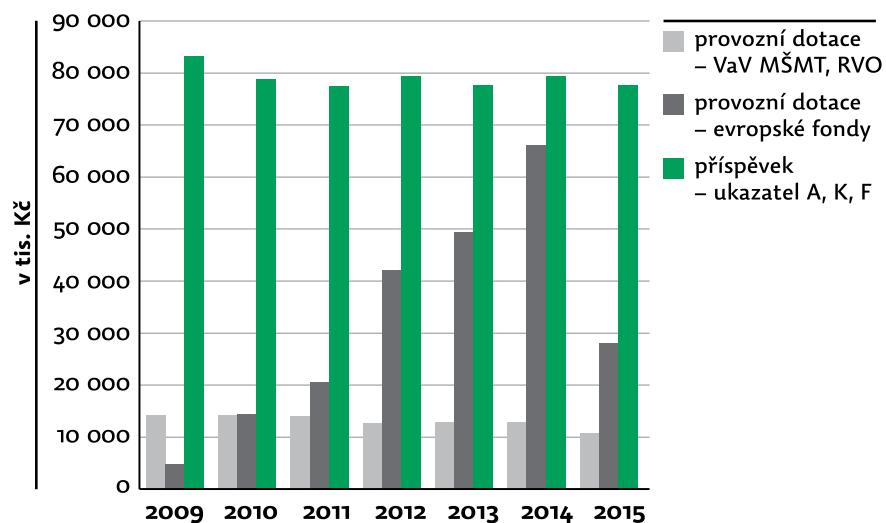

Z uvedeného grafu vyplývá „stabilita“ příjmů fakulty „z příspěvku“ (ukazatel A, K, F) i provozní dotace RVO.

Pokles prostředků z evropských fondů je způsoben koncem programového období a posunutím termínů dalších výzev nového programového období.

V souvislosti se zajištěním příjmů pro posílení vědeckého potenciálu, technologický rozvoj a zvýšení kvality vzdělávání na nadcházející roky připravuje fakulta podklady k žádostem o dotaci z nového operačního programu Výzkum, vývoj a vzdělávání (OP VVV). S tím souvisí také snaha o získání investičních prostředků z Evropského fondu pro regionální rozvoj (ERDF).



3

HOSPODAŘENÍ

Fakulta oproti roku 2014 vykázala za rok 2015 celkově záporný hospodářský výsledek ve výši 2 022,83 tis. Kč.

- Ztráta byla proúčtována v rámci konsolidace UP.
- Ve zdroji 11 (příspěvek A, K, F) fakulta naopak vykázala hospodářský výsledek ve výši 3 127,39 mil. Kč, který byl převeden do Fondu provozních prostředků.

Náklady na výuku a provoz za rok 2015 dosáhly (zdroj 11 – příspěvek A, K, F) celkem 84,1 mil. Kč a celkové náklady ve stejném roce dosáhly výše 156,5 mil. Kč (viz příloha).

Výnosy (výuka) a provoz ke konci roku 2015 dosáhly (zdroj 11 – příspěvek A, K, F) celkem 84,1 mil. Kč (viz příloha) a byly vyrovnány s náklady; celkové výnosy za FTK UP dosáhly výše 154,5 mil. Kč (viz příloha).

V roce 2015 obdržela fakulta 27 finančních darů ve výši 259,00 tis. Kč, 5 věcných darů ve výši 13,00 tis. Kč a 5 smluv o reklamě ve výši 46,00 tis. Kč. Jednalo se zejména o dary na zabezpečení studentských aktivit jako jsou tombola plesu Katedry rekreologie Rekreflám nebo plesu Katedry aplikovaných pohybových aktiví Karneval APA.

Jak bylo zmíněno, přebytky z hospodaření běžného roku jsou převáděny do fondů. V účetnictví fakulty jsou evidovány tyto zůstatky na těchto fondech:

		v tis. Kč
FSOC	Fond sociální	1 402,10
FSTP	Fond stipendijní	8 772,80
FPPR	Fond provozních prostředků	40 797,90
FRIM	Fond rozvoje investičního majetku	2 697,30
FUPR	Fond účelově určených prostředků	59,30

V souladu se zákonem jsou přebytky hospodaření běžného roku převáděny do Fondu provozních prostředků a do Fondu reprodukce investičního majetku. Následující graf poukazuje na začátek spolu-financování projektu Aplikačního centra BALUO ze zdrojů fakulty, a to zejména na fázi investiční – tedy realizaci samotné výstavby, uvedení centra do zkušebního provozu. V nadcházejících letech bude tento vývoj v souvislosti s následnou provozní fází Aplikačního centra BALUO a zvláště pak se zahájením výstavby objektu Centra kinantropologického výzkumu.

Graf 2 | Vývoj vybraných fondů v letech 2009–2015

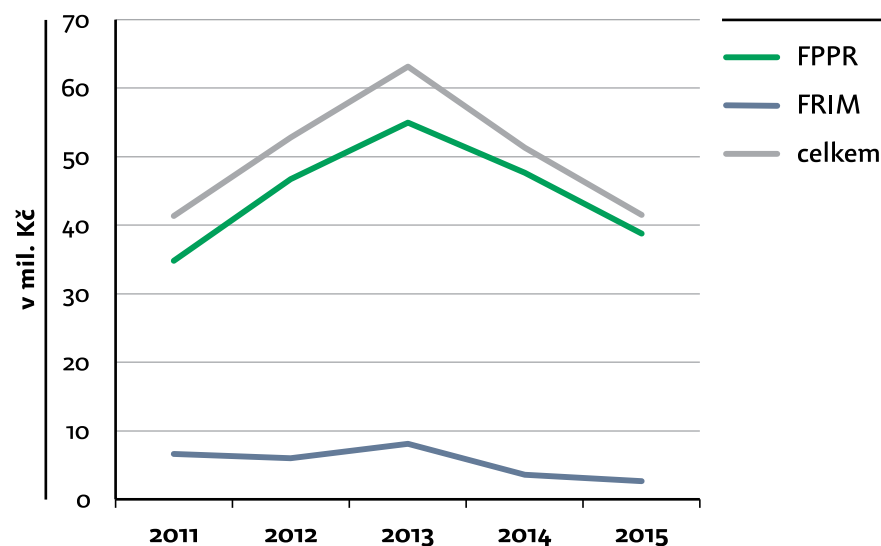

4

MAJETEK



Inventarizace majetku UP ve správě FTK a účetní uzávěrka byly provedeny podle stavu k 31. 10. 2015 na základě vyhlášky č. 563/1991 Sb. v platném znění, příkazu kvestora UP ze dne 25. 9. 2015 č. B3-15/2-PK Provedení inventarizace majetku materiálových a dokladových inventarizací na Univerzitě Palackého v Olomouci v roce 2015.

Celková hodnota inventarizovaného majetku představovala v pořizovacích cenách 103,8 mil. Kč.

V průběhu kalendářního roku 2015 došlo k vyřazení účetně odepzaného, opotřebovaného a nefunkčního majetku, jehož opravy a údržba již byly neekonomické, a to v celkové výši 4,8 mil. Kč.

Mezi jednotlivými středisky a skupinami došlo k pohybu a převodům majetku v celkové hodnotě 1,9 mil. Kč. Celkově bylo v roce 2015 pořízeno drobného hmotného majetku, investic a softwarů za 29,5 mil. Kč; z toho vybavení činí vybavení Aplikačního centra BALUO 23,1 mil. Kč (17,3 mil. Kč uhrazeno z dotace OPPI; 2,3 mil. Kč uhrazeno z FRIM FTK; 3,5 mil. Kč uhrazeno z FRIM UP).

Při provedené fyzické inventuře nebyly zjištěny žádné rozdíly mezi účetním a fyzickým stavem evidovaného majetku na fakultě.

U výpočetní techniky je celkový stav 487 kusů, z toho se v roce 2015 nakoupilo 32 ks počítačů a notebooků (18 PC a 14 NB). Vyřazeno bylo 41 ks počítačů a 18 ks notebooků – tzn. 59 ks výpočetní techniky v hodnotě 1,6 mil. Kč.

Fakulta eviduje sportovní materiál na středisku 5913 (sklad sportovních potřeb) v hodnotě 11,9 mil. Kč v počtu 2357 ks sportovního materiálu. V průběhu roku bylo nakoupeno za 2,4 mil. Kč v počtu 601 ks na sklad.

Celková hodnota majetku FTK UP k 31. 12. 2015 v pořizovacích cenách je 127,1 mil. Kč. Zaměstnanci FTK UP mají zapůjčen pro vlastní potřebu majetek v počtu 897 ks za 8,0 mil. Kč.

Vybavení fakulty ve vybraných položkách majetku k 31. 12. 2015

	v ks	v mil. Kč*
Kopírky	19	1,2
Notebooky	216	5,4
Počítačové sestavy	271	5,0
Projektory	71	2,9
Skenery	34	0,2
Televizory	10	0,2
Tiskárny	163	1,6
Videa, videoprojektory, videomagnetofony, videokamery	10	0,2

* údaj v pořizovacích cenách

Skupiny inventarizovaného majetku ve správě FTK k 31. 12. 2015

	v mil. Kč
Drobný hmotný majetek	48,9
Drobné předměty	8,2
Investiční majetek	63,0
Software	7,0
Celkem	127,1

Přehled pořízených investic a technického zhodnocení

		v Kč
FRIM 985100001 přístroje, zařízení		1 178 259,04
1.	Kopírka digitální	248 654,00
2.	Oxymetr pulsní	48 158,00
3.	Defibrilátor automatický externí	53 312,60
4.	Stroj nahrávací LOBSTER Grand 4	71 642,44
5.	Mobilní technologie snímání pohybu očí	756 492,00
FRIM 985100031 výukový objekt NA		881 424,17
1.	Zasedací místnost NA 309 – kotvení Běžce	73 561,95
2.	Rekonstrukce poslucháren – elektroinstalace	302 437,08
3.	Rekonstrukce poslucháren – stavební práce	84 627,40
4.	Výměna zařizovacích předmětů a sanitární techniky	90 347,07
5.	Podlahářské práce	154 565,40
6.	Podlahářské práce	10 874,27
7.	Rekonstrukce poslucháren – vestavěné skříně	86 300,00
8.	Technické zhodnocení budovy	78 711,00
FRIM 985100041 Aplikační centrum BALUO (spolufinancování ve výši 25 %)		31 691 433,89
1.	Stavební dozor	113 350,00
2.	BOZP	14 000,00

3.	Stavební práce	27 756 165,42
4.	Autorský dozor zpracovatele DPS	64 844,00
5.	Zesilovač signálu GSM	26 631,75
6.	Plavecký тренаžér	74 625,00
7.	Kamerový systém	489 910,00
8.	Tvorba metodiky pro předávání podpory	25 000,00
9.	Lyžařský тренаžér	750 000,00
10.	Interiérové vybavení	597 809,75
11.	Interiérové vybavení	867 334,00
12.	Změna účtování DPH – krácený koeficient	360 365,64
FRIM 985100061 pracovny pedagogů NC		838 741,75
1.	Obklady na sociálním zařízení	597 998,94
2.	Výměna zařizovacích předmětů a sanitární techniky	210 809,83
3.	Technické zhodnocení budovy	29 932,98
FRIM 985100071 ostatní náklady Aplikační centrum BALUO a Centrum kinantropologického výzkumu		1 613 470,04
1.	Vypracování PD – úprava komunikace	12 800,00
2.	Zpracování projektu vegetačních úprav	10 890,00
3.	Koordinace projektu dle smluvy	32 500,00
4.	Konzultace v rámci administrace OPPI pro ACB	11 700,00
5.	Kontrola povrchu komponent bazénů	57 402,00

Výroční zpráva o hospodaření

6.	Vypracování PD interiérového vybavení – spojovací koridor	351 600,00
7.	Rekonstrukce komunikace – vjezd	242 290,70
8.	Vypracování PD – spojovací koridor	129 540,50
9.	Konzultační činnost – Eurotender	3 000,00
10.	Konzultační činnost – Eurotender	16 800,00
11.	IČ dle smlouvy – Ateliér Velehradský	20 000,00
12.	PD interiéru – Ateliér Velehradský	108 000,00
13.	Konzultační činnost – Eurotender	25 000,00
14.	Konzultační činnost – Eurotender	6 450,00
15.	Náklady na realizaci přeložky – ČEZ	38 428,93
16.	Kabeláž slaboproudých instalací	51 707,00
17.	Práce spojené s dokončením stavby	30 240,00
18.	Metodika předávání dotace	95 000,00
19.	Sadové úpravy	56 458,00
20.	Konzultační činnost – Eurotender	11 200,00
21.	Kamerový systém	140 000,00
22.	Konzultační činnost – Eurotender	20 000,00
23.	Kabeláž slaboproudých instalací	42 000,00
24.	Zpracování projektu slaboproudých instalací	17 670,00
25.	Zpracování projektu slaboproudých instalací	16 080,00

26.	Změna účtování DPH – krácený koeficient	66 712,91
celkem		35 651 929,67
převod z CP UP (kotelna, ACB)		-23 282 746,46
FRIM ČERPÁNÍ CELKEM		12 369 183,18



5

MZDY

Vývoj průměrných hrubých mezd akademických zaměstnanců fakulty v letech 2011–2015

Kvalifikace	v Kč				
	2011	2012	2013	2014	2015
profesor	54 303	61 750	74 400	76 859	70 891
docent	40 933	49 150	54 795	60 750	50 803
odborný asistent	31 579	34 405	35 795	37 322	35 472
asistent	23 083	24 207	22 838	19 298	19 089
lektor	24 576	26 910	23 843	27 112	34 463
pedagogicko-vědecký zaměstnanec	28 667	31 547	36 757	39 037	43 210

Počet akademických zaměstnanců fakulty dle pracovního zařazení k 31. 12. 2015

Kvalifikace	počet
profesor	7
docent	12
odborný asistent	61
asistent	10
lektor	2
pedagogicko-vědecký zaměstnanec	20

| V letech 2013–2015 jsou do mezd pedagogicko-vědeckých zaměstnanců zahrnuty také mzdy na pozicích „postdoc“.

Graf 3 | Struktura akademických zaměstnanců v letech 2011–2015

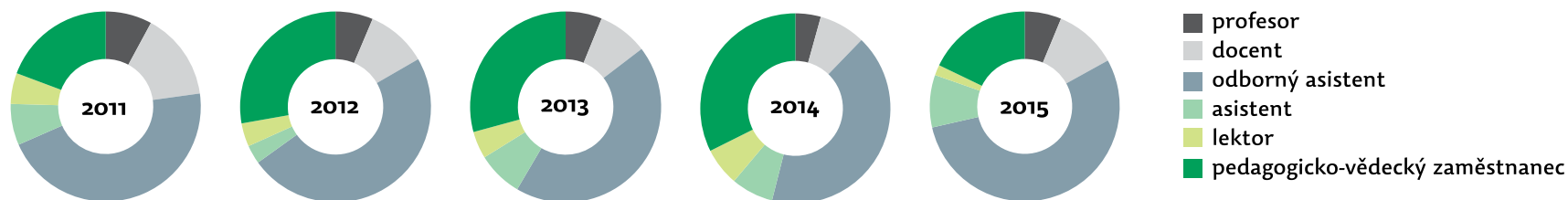

Vývoj průměrných hrubých mezd neakademických zaměstnanců fakulty v letech 2011–2015

Kvalifikace	v Kč				
	2011	2012	2013	2014	2015
THP	23 929	26 814	28 130	29 720	27 875
dělnická profese	12 737	12 907	12 889	13 776	14 413
zdravotnické profese	13 029	17 832	18 504	18 510	18 514



6

ZÁVĚR

Mzdové náklady jsou bezesporu hlavní nákladovou položkou fakultního rozpočtu. Jak dokladují tabulky v této zprávě, ve sledovaném roce 2015 došlo k meziročnímu poklesu průměrných mezd u některých skupin zaměstnanců. Toto snížení je zapříčiněno ukončením některých projektů.

Ze zdrojů 11 a 30 byl celkový objem vyplacených mezd (bez odvodů) v letech 2012 – 48,6 mil. Kč, 2013 – 49,4 mil. Kč, 2014 – 51,4 mil. Kč a v roce 2015 – 53,2 mil. Kč. Tento trend je do pro budoucí roky neudržitelný, pokud fakulta nedosáhne na jiné zdroje financování.

V roce 2015 se pokračovalo v započaté rekonstrukci sociálního zařízení v budově pracoven pedagogů (budova NC), a to ve zbývajících podlažích (přízemí – přístavek budovy, 1. podlaží, 2. podlaží). Stejně jako v předchozích letech se také modernizovaly výukové prostory – rekonstrukce elektroinstalace, osvětlení a podlah ve vybraných učebnách, například tolik potřebná rekonstrukce anatomické učebny.

Investovalo se také do Výcvikového střediska Pastviny, byla pořízena nová okna a střešní krytiny na budově na horním táboře.

Hlavní rozvojovou investicí ze zdrojů fakulty bylo spolufinancování projektu Aplikačního centra BALUO a přilehlého propojovacího (spojovacího) koridoru („krčku“). Rovněž bylo pořízeno přístrojové vybavení v celkové hodnotě Kč 1,2 mil. Kč. Některé z uvedených investic byly financovány z jiných zdrojů, tedy nad rámec fakultního rozpočtu, příjemnou změnou pro zaměstnance a studenty byla například oprava příjezdové cesty do areálu Kampusu Neředín.

Celkové hospodaření (všechny zdroje) FTK UP za jednotlivé měsíce kalendářního roku 2015 je zachyceno v příloze této zprávy. Na základě předložených finančních výkazů je možno konstatovat, že hospodaření fakulty, je stejně jako v předcházejícím roce vyrovnané a stabilní. Pokles stavu fondů, hlavně stavu Fondu provozních prostředků je způsoben investiční aktivitou v souvislosti s Aplikačním centrem BALUO, propojovacím koridorem a rovněž také s náběhovým režimem tohoto centra.



POLYS
SECURITY OČEKÁ
www.polyssecurity.cz
SECURITY & CLEANING
PRACOVNÍ ODEVY & OOPP

7

VÝSLEDOVKA

Výroční zpráva o hospodaření

Syntetický účet	Položka období 01–16/2015	Skutečnost										
		Rozdělení příspěvku A, B	Čerpání příspěvku A, B	Rozdíl sloupců 2-1	Vzdělávací činnost ostatní	Doplňková činnost	Součet sloupců 2+4+5	VaVPi	Institucionální podpora	VV specifický	VV granty ostatní	Součet sloupců 6+7+8+9+10
		1	2	3	4	5	6	7	8	9	10	11
501	Spotřeba materiálu celkem	0,00	3 133,48	-3 133,48	1 923,53	158,32	5 215,33	0,00	1 740,51	383,79	4 673,85	12 013,48
502	Spotřeba energie celkem	0,00	3 066,61	-3 066,61	143,70	580,62	3 790,93	0,00	0,00	0,00	0,00	3 790,93
511	Opravy a udržování celkem	0,00	283,54	-283,54	205,33	15,62	504,49	0,00	118,70	43,15	10,00	676,34
512	Cestovné zaměstnanců celkem	0,00	1 044,00	-1 044,00	561,88	38,39	1 644,27	0,00	264,20	816,31	1 813,33	4 538,11
513	Náklady na reprezentaci celkem	0,00	0,00	0,00	183,94	2,53	186,48	0,00	0,00	0,00	11,37	197,85
518	Ostatní služby celkem	0,00	3 040,76	-3 040,76	5 604,90	360,76	9 006,42	0,00	1 068,16	686,48	4 304,48	15 065,55
521	Mzdy celkem	0,00	47 713,29	-47 713,29	2 283,21	1 543,10	51 539,60	0,00	5 430,66	138,62	15 651,75	72 760,63
524	Zákonné pojištění celkem	0,00	15 991,71	-15 991,71	575,80	475,35	17 042,86	0,00	1 798,50	47,13	3 925,10	22 813,59
525	celkem	0,00	202,24	-202,24	4,29	2,90	209,43	0,00	22,34	8,34	70,29	310,40
527	Zákonné sociální náklady celkem	0,00	1 472,74	-1 472,74	576,66	37,80	2 087,19	0,00	163,95	0,00	83,83	2 334,97
528	Ostatní sociální náklady celkem	0,00	20,78	-20,78	0,00	0,00	20,78	0,00	0,00	0,00	0,00	20,78
531	Daň silniční celkem	0,00	14,32	-14,32	0,35	0,33	14,99	0,00	1,90	1,45	0,28	18,62
538	Ostatní daně a poplatky celkem	0,00	3,00	-3,00	3,83	11,96	18,79	0,00	0,00	0,00	0,00	18,79
543	Odpis nedobytné pohledávky celkem	0,00	0,00	0,00	38,04	0,00	38,04	0,00	0,00	0,00	0,00	38,04
545	Kurzové ztráty celkem	0,00	1,45	-1,45	6,00	0,00	7,45	0,00	35,44	4,74	16,06	63,68
546	Dary celkem	0,00	0,00	0,00	0,00	0,00	0,00	0,00	0,00	0,00	0,00	0,00
549	Jiné ostatní náklady celkem	0,00	3 934,72	-3 934,72	5 719,79	2 380,11	12 034,62	0,00	0,70	1 234,81	1 852,01	15 122,14
551	Odpisy dlouhodobého NM a HM celkem	0,00	2 666,59	-2 666,59	0,00	102,58	2 769,17	0,00	0,00	0,00	0,00	2 769,17
552	Zůstatková cena prodaného DNM a DHM celkem	0,00	0,00	0,00	0,00	0,00	0,00	0,00	0,00	0,00	0,00	0,00
582	Poskytnuté členské příspěvky celkem	0,00	0,43	-0,43	8,44	6,35	15,22	0,00	8,29	2,76	137,93	164,20
602	Tržby z prodeje služeb celkem	0,00	0,00	0,00	-9 155,80	-3 022,92	-12 178,72	0,00	0,00	0,00	0,00	-12 178,72
604	Tržby za prodané zboží celkem	0,00	0,00	0,00	-257,36	0,00	-257,36	0,00	0,00	0,00	0,00	-257,36
613	Změna stavu zásob výrobků celkem	0,00	0,00	0,00	94,29	0,00	94,29	0,00	0,00	0,00	0,00	94,29
645	Kurzové zisky celkem	0,00	0,00	0,00	-7,06	0,00	-7,06	0,00	-0,08	-0,14	-1,28	-8,56
648	Zúčtování fondů celkem	0,00	0,00	0,00	-3 194,14	-52,00	-3 246,14	0,00	0,00	-3,14	-81,03	-3 330,31
649	Jiné ostatní výnosy celkem	0,00	-2 347,34	2 347,34	-5 987,70	-106,43	-8 441,47	0,00	0,00	0,00	-418,04	-8 859,51
652	Tržby z prodeje DNM a DHM celkem	0,00	0,00	0,00	-8,30	0,00	-8,30	0,00	0,00	0,00	0,00	-8,30
682	Přijaté příspěvky – dary celkem	0,00	0,00	0,00	-207,25	-52,00	-259,25	0,00	0,00	0,00	0,00	-259,25
691	Provozní dotace celkem	0,00	0,00	0,00	0,00	0,00	0,00	0,00	-10 667,00	-3 454,45	-32 830,76	-46 952,21
692	Příspěvek (ukazatelé A, B, C, D, F, M, S, U) celkem	0,00	-81 777,90	81 777,90	0,00	0,00	-81 777,90	0,00	0,00	0,00	0,00	-81 777,90
710	Vnitro náklady/výnosy celkem	0,00	1 568,16	-1 568,16	1 354,35	0,00	2 922,51	0,00	13,73	90,13	780,86	3807,24
720	celkem	0,00	-32,57	32,57	-931,24	0,00	-963,82	0,00	0,00	0,00	0,00	-963,82
Axx	Náklady celkem	0,00	84 157,81	-84 157,81	19 194,03	5 716,71	109 068,55	0,00	10 667,08	3 457,72	33 331,12	156 524,48
Bxx	Výnosy celkem	0,00	-84 157,81	84 157,81	-19 654,56	-3 233,34	-107 045,72	0,00	-10 667,08	-3 457,72	-33 331,12	-154 501,65
Cxx	HV celkem	0,00	0,00	0,00	-460,54	2 483,37	2 022,83	0,00	0,00	0,00	0,00	2 022,83

Vysvětlivky:

sloupec 1
plánované rozdělení finančních prostředků součástí na studijní programy A, B promítnuté do SAP dle metodiky RUP

sloupec 2
skutečné čerpání příspěvku v roce

sloupec 4
čerpání a výnosy prostředků na ostatní vzdělávání hrazené z vlastních – mimorozpočtových – zdrojů (např. kurzy, ČŽV, nájem,....)



8

V OBRAZECH...



Rekonstrukce učeben (stavební práce) NA 221, NA 234, NA 337



Rekonstrukce komunikace vjezdu do areálu

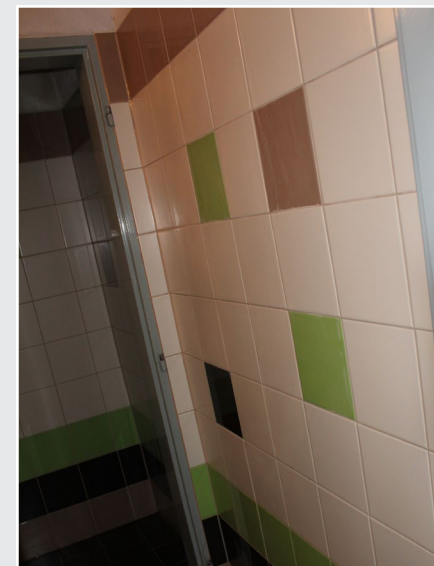
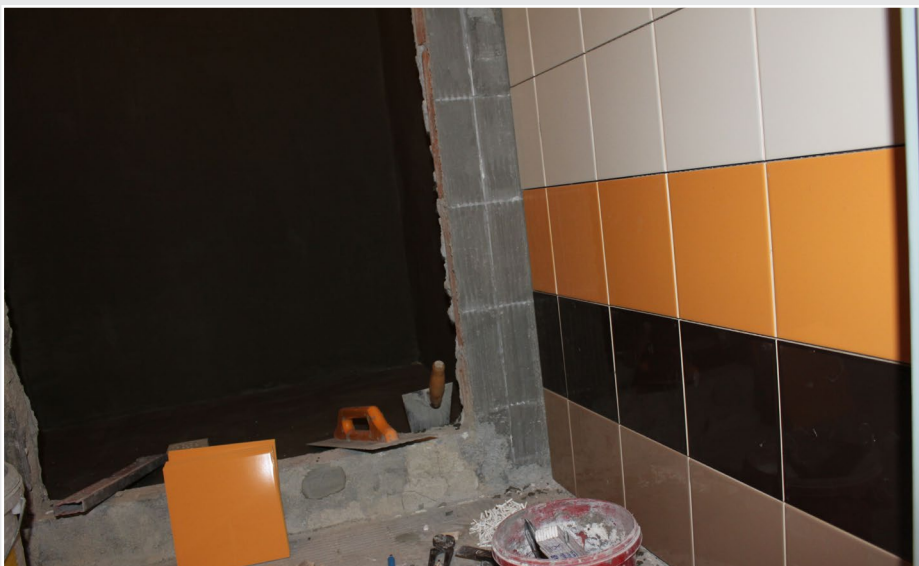

Rekonstrukce sociálních zařízení v budově pracoven pedagogů (přízemí, 1. podlaží, 2. podlaží)

Seznam použitých zkratek

ACB	Aplikační centrum BALUO
CMTF	Cyrlometodějská teologická fakulta
CP	centrální prostředky
DSP	doktorský studijní program
DPS	dokumentace pro provádění stavby
FF	Filozofická fakulta
FTK	Fakulta tělesné kultury
FPPR	Fond provozních prostředků
FR	Fond rozvoje
FRIM	Fond reprodukce investičního majetku
FSOC	Fond sociální
FSTP	Fond stipendijní
FUPR	Fond účelově určených prostředků
GSM	globální systém pro mobilní komunikaci
MŠMT	Ministerstvo školství, mládeže a tělovýchovy
OPPI	Operační program Podnikání a inovace
PD	projektová dokumentace
PdF	Pedagogická fakulta
IČ	inženýrská činnost
PřF	Přírodovědecká fakulta
RUP	Rektorát UP
RVO	rozvoj výzkumné organizace
SF	Sociální fond
UP	Univerzita Palackého v Olomouci
VaVPi	Věda a Výzkum pro Inovace
VV	Věda a výzkum

Výroční zpráva o činnosti
Fakulty tělesné kultury Univerzity Palackého v Olomouci
za rok 2015

Editor | Ing. Pavel Král, MSc., MBA
Produkce | Oddělení pro organizaci a další vzdělávání
Grafická úprava | Renáta Slezáková
Fotografie | Mgr. Jan Pavelka, Ph.D.; Renáta Slezáková; Bc. Martin Višňa

Fakulta tělesné kultury, 2016
www.ftk.upol.cz

Výroční zprávu o hospodaření předložil děkan fakulty doc. PhDr. Zbyněk Svozil, Ph.D. k odsouhlasení Akademickému senátu FTK UP, který ji schválil hlasováním *per rollam* 19. 7. 2016.